CICLISMO

Angelino Soler ha fichado por "Faema"

Entre sus planes está ganar la Vuelta a Francia del Porvenir y ya ha comenzado sus entrenamientos, junto con Botella por los pinares de El Vedad

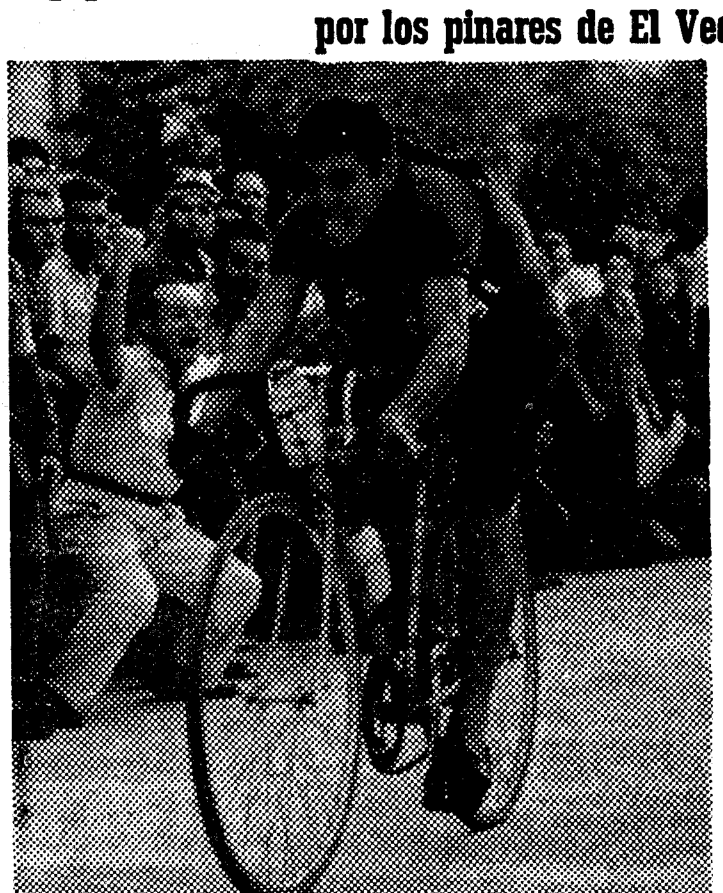

ANGELINO SOLER

Otra visita inesperada en nuestra Redacción. Se trata del valenciano Angelino Soler, que ha venido a Barcelona a fichar por el equipo «Faema» y ha tenido la amabilidad de traernos un simpático saludo de los amigos Portoles, Puig, Raga y Ortín, nuestros inseparables compañeros de fatigas en las carreteras de España y Francia.

Vestido con un conjunto deportivo muy elegante y el pelo muy negro y peinado a lo Marlon Brando, me ha costado un poco reconocer en este joven atlético y bien plantado a aquel muchacho de estilo desgarbado, que mostraba sus dientes en constante desafío, durante la última Vuelta a Levante, y fué uno de los corredores más sólidos de la carrera. Su rostro todavía conserva el color rojizo de la tierra, de los tiempos en que se ocupaba en molturar ladrillos, baldosas y tejas en la ladrillería de su padre, pero en conjunto ha evolucionado hacia un aspecto más señor y más humano.

No obstante la transformación notable que ha percibido, sigue con su carácter huraño, apocado y vergonzoso, puesto que durante media hora que ha estado conmigo no he podido conseguir que me mirase una sola vez a la cara, ocupado en darle vueltas y más vueltas a una cartera portadocumentos que llevaba en las manos. Creo que a estas horas sabe con más exactitud que yo mismo, cómo está el suelo, el techo y las paredes de mi despacho, y la situación de los cuadros, mapas y calendarios.

Tuvo un trabajo ímprobo en recordar la fecha de su nacimiento, pero hacia el final de la conversación se vio asistido por la inspiración, pero ya había transcurrido el tiempo suficiente para que olvidase este detalle, y me soltó de carretilla, como si hablase consigo mismo: «26 de noviembre de 1939».

Ya sabemos, pues, que el nuevo fenómeno valenciano tiene 21 años no cumplidos, que está cumpliendo el servicio militar y que ha ficha do por «Faema». Me sorprende que siendo valenciano y teniendo una estupenda firma afincada en Valencia —«Ferrys»— no haya interesado a este equipo, y me aclara:

—Yo tampoco lo comprendo, pero por lo visto he tropezado con el veto de varios corredores de esta casa y no me han dicho nada.

—¿Tienes enemigos?

—Por mi parte, no; pero estábamos disputando una carrera en Játiva y armé un «cacao» —textual— a base de demarrajes y escapadas y se mosquearon todos conmigo, porque ellos querían llevarla en plan tranquilo De allí viene todo...

—¿Te preocupa?

—No, señor. Yo, tranquilo. Me gustaría ser amigo de todos, pero si quieren guerra, tendrán guerra... Ya ve, con el cambio he salido ganando, porque «Faema» me ha hecho unas condiciones estupendas.

—Te veo muy animado.

—¡Y que lo diga! Ahora me preparo a conciencia para que no me cojan desprevenido...

—¿Ya te entrenas?

—Todos los días, junto con Salvador Botella; hacemos unos treinta kilómetros en bicicleta y rematamos la salida en los pinares de El Vedat, para hacer unos ejercicios de cultura física. ¡Oiga! Ya puede decir que Botella se clasificará entre los cinco primeros de la Vuelta a Francia. ¡Si viera cómo está de fuerte...!

—Por lo visto estáis dispuestos a llevároslo todo por delante... ¿No te seduce la Vuelta a Francia?

—A mí me gusta la «xicoteta» ésta que harán. ¿Usted cree que yo puedo ganarla?

De preguntador he pasado a preguntado, y el cambio me desconcierta, porque no quisiera frenar los ánimos de este ilusionado Angelino, y le dejo la puerta abierta para que se expansione.

—¿...?

—Mire, con un equipo a base de A. Gómez Moral, Pérez Francés, Badía, Quesada, Carreras, Bertrán, Nomeñe, Gabica y un servidor, me parece que no le andaríamos lejos.

—La Federación Española tiene la palabra. Ya veremos si es de tu misma opinión... Cambiemos el tema... ¿Qué tal se te dió el final de temporada?

—¡Muy bien! He corrido en Liria y en Orihuela.

—¿Quién ganó?

—¡Che...! ¿Pues quién quería que ganase? En donde está Angelino Soler es difícil que gane otro.

—¡Olé!

* * *

Ya se ha marchado Angelino Soler. Ya se han terminado las vueltas al portadocumentos, que me hipnotizaba. Ya no tengo delante a este atleta de 21 años que irradia juventud, fortaleza e ilusión ¿De qué no será capaz apenas traspuesto el cuarto lustro de su vida? Casi todos los muchachos de su edad piensan como él, pero tienen más cautela y más malicia, y no lo dicen. El, en cambio, es un legítimo producto de la campiña levantina, y dice las cosas simple y llanamente como las piensa, sin pararse a meditar que su espontaneidad puede molestar a otros. Huele a romero, a naranjos en flor, a tierra virgen y fresca, como los atletas de la Grecia milenaria...

Es retador y bravucón porque la fuerza le asoma por todos los poros.

Se me ocurre que debiera llamarse Angelino Tenorio, para estar más de acuerdo con sus planes y con las clásicas representaciones novembrinas...

JUAN PLANS

Verschueren vencedor de Gillermo Timoner en Basilea

Basilea, 6. — La prueba ciclista tras moto de semifondo, disputada en esta ciudad, ha sido ganada por el corredor belga Verschueren, que totalizó cinco puntos. Segundo se clasificó el español Guillermo Timoner, también con cinco puntos.

Verschueren triunfó en dos mangas. Timoner, en una.

El tercer puesto lo ocupó el suizo Gallati, con 8; 4. Petry, de Alemania, con 12; 5. el francés Odeau con 15 puntos. — Alfil.

Ha quedado formado el equipo «Kas Royal Sport»

del que forman parte Karmany, Segú, Campillo, Aspuru y un excelente lote de extranjeros

Vitoria. — Ya está firmado el equipo ciclista de Kas Royal Sport» integrado por corredores nacionales y extranjeros. El equipo que actuará en la mayor parte de las pruebas nacionales e internacionales de la temporada.

Los corredores españoles que forman parte del equipo son: Antonio Karmany, José Segú, Juan Campillo, Benigno Aspuru, Antonio Jiménez Quiles, Rogelio Hernández, Manuel Martí Piñeira, Francisco Gabicagegaseca, Eusebio Veles, José Badía y Raúl Rey.

Los ciclistas extranjeros que actuarán en este equipo son: Thull, luxemburgués, campeón de su país; Carttigiane, de París; Hoffman, también de la capital francesa; Bernierm Puliquien, Ferry, Quehellie, González Sabathier, Puteu y Arhem, todos ellos franceses.

El director del equipo en Francia será Theillet, y en España Luis Goicoechea.

La presentación oficial del equipo tendrá lugar en Vitoria a mediados de enero próximo, y seguidamente marcharán al sur de Francia, para, todos juntos ser sometidos a un intenso entrenamiento

BOXEO

Cuatro combates amateurs

para la Copa Presidente y dos de profesionales mañana, por la tarde, en el Price

Llega en un buen momento la disputa de la «Copa Presidente» para amateurs precisamente cuando sus filas están nutridas de valores, que aspiran a ocupar los lugares que han dejado vacantes, por haber pasado a profesionales, los Carbajo, Bonilla, Navarro y otros de los campeones, y que poseen clase para suplirles. Pero esta circunstancia ha sido muy bien aprovechada por los organizadores, al ofrecernos este torneo en un programa mixto, o sea, completado con dos peleas de profesionales, entre valores de la joven promoción, escogidos entre los que más alto apuntan, y a los que de esta manera les es dada la oportunidad de poder producirse con la frecuencia que el boxeador necesita para poder formarse técnicamente.

Para la debida preparación de un boxeador, no basta la preparación física en la montaña y en la sala. Esto es esencial, desde luego, pero no lo es todo. El boxeador necesita disputar combates, curtirse, tomarle el pulso al ring, que es cuando se adquiere la habitud de lucha, la experiencia y el dominio de la distancia... Y son muchos los jóvenes que prometen y que no pueden, o tardan más de lo normal, en destacarse, precisamente porque disputan pocos combates. Por esto encontramos muy acertada la inclusión de dos combates reservados a ellos, aprovechando la celebración de este interesantísimo torneo amateur.

Tenemos, por ejemplo, el combate estelar de la reunión, en el que efectuará su presentación en el campo profesionales, el manresano Caballero, que ha sido hasta ahora uno de los mejores welters de España de la categoría de los aficionados, que se enfrentará a Hipólito duro y combativo contrincante que acavba de realizar una victoriosa gira por Canarias.

En el combate de la categoría del peso pluma, debutará otro manresano, Eslava, que recibirá la réplica del sansense Uroz, muchacho que viene dando constantes pruebas de su temperamento y de sus progresos.

Son estas dos peleas muy prometedoras entre cuatro muchachos a los que nada nos extrañaría que el público se viera obligado a tener que seguir sus actuaciones.

Los combates de amateurs para la Copa Presidente, a la distancia de tres asaltos, serán los siguientes:

Peso mosca: Lamocha (C. C. Sans) — Merino (Central Ring).

Peso pluma: García Carretero (Mataró) — Nevado (JACSAE).

Peso gallo: Ureña (C. C. Sans) — Nativoli (Central Ring).

Peso ligero: Delanda (J. P. Sans) —Monreal (Barcelona).

La reunión está anunciada para las 7'45 de la tarde.

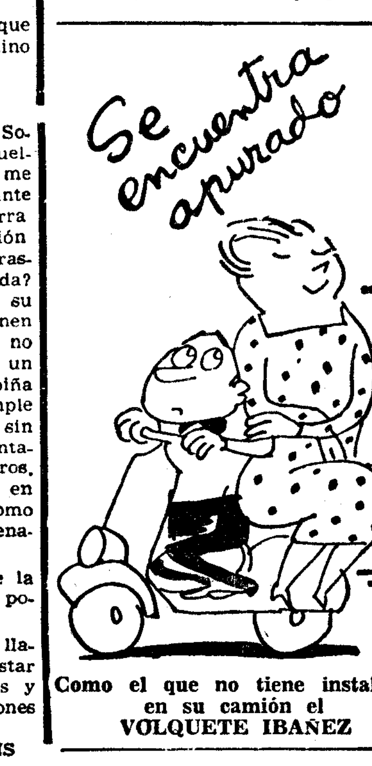

Como el que no tiene instalado en su camión el VOLQUETE IBAÑEZ

La N. B. A. estadounidense, también sitúa a Ben Alí, entre los aspirantes al título mundial del peso mosca

Declara vacante el título de los semipesados y sitúa a Ingemar Johanson en cuarto lugar de los pesados

Providence (Rodhe Island) 5. — La Asociación Nacional de Boxeo descalificó hace dos semanas a Archie Moore, privándole del título de campeón mundial de los semipesados. Este boxeador ha sufrido una nueva humillación por parte del mencionado organismo pugilístico, eliminándole de la clasificación de los semipesados, para colocarle en décimo lugar en la categoría superior, o sea, de los grandes pesos.

Para la Asociación Nacional de Boxeo de Estados Unidos, el boxeador del mes de octubre ha sido Joe Brown, campeón mundial de los pesos ligeros, al revalidar por novena vez su título.

Sigue a Brown en esta calificación del mejor boxeador, el británico Terry Downes.

La clasificación de los mejores boxeadores, según la A. N. B., es la siguiente:

GRANDES PESOS

Campeón: Floyd Patterson.

1. Sonny Liston; 2. Eddie Machen; 3. Ingemar Johanson; 4. Zora Foley; 5. Henry Cooper; 6. Bully Hunter; 7. Alex Mitoff; 8. Bob Cleroux; 9. Mike Dejohn; 10. Archie Moore.

SEMIPESADOS

Campeón: vacante.

1. Harold Johnson; 2. Ohío Calderwood; 3. Eric Scheppner; 4. Willie Pastrano; 5. Giulio Rinaldi; 6. Doug Jones; 7. Mike Holt; 8. Johny Halafini; 9. «Bobo» Olson; 10 Jesse Bowdry.

PESOS MEDIOS

Campeón: Genne Fullmer.

1. Gustav Scholz; 2. Joey Giardello; 3. Paul Pender; 4. Hank Casey; 5. Terry Downes; 6. Henry Hank; 7. Dick Tiger; 8. Don Fulmer; 9. Ray «Sugar» Robinson; 10. Jesse Smith.

PESOS WELTERS

Campeón: Benny «Kid» Paret.

1. Luis Rodríguez; 2. Federico Thompson; 3. Ralph Dupas; 4. Emile Griffith; 5. Guar Hart; 6. Florentino Fernández; 7. Danny Moyer; 8. Charley Scott; 9. Jorge Fernández; 10. Gaspar Ortega.

PESOS WELTER JUNIORS

Campeón: Duilio Loi.

1. Carlos Ortíz; 2. Bert Somodio; 3. Willie Toweel; 4. Johnny Gonçalves; 5. Candy McFarland; 6. Bobby Sander.

PESOS LIGEROS

Campeón: Joe Brown.

1. Ien Matthews; 2. Dave Charnley; 3. Eddie Perkins; 4. Carlos Hernández; 5. Kenny Lane; 6. Paolo Rosi; 7. Gene Gresham; 8. Cisco Andrade; 9. Doug Vaillent; 10. Bottling Torres.

PESOS LIEGEROS JUNIORS

Campeón: Flash Elordé.

1 Salomon Boysaw; 2. Mike Chesnut; 3. Eddie García; 4. Giordano Campari; 5. Hiroshi Owawa; 6. Tommy Tibbs.

PESOS PLUMAS

Campeón: Devey Moore.

1. Gracieux Lamperti; 2. Sergio Caprari; 3. «Sugar» Ramos; 4. Percy Lewis; 5. Pelos Cervantes; 6. Rafiu King; 7. Kazuo Tayayama; 8. Raimondo Nobile; 9. Danny Vélez; 10. Ricardo González.

PESOS GALLOS

Campeón: vacante.

1. Eder Jofre; 2. Eloy Sánchez; 3. Alphonse Halimi; 4. A. Medel; 5 Freddie Gilroy; 6. Piero Rollo; 7. Billy Rafferty; 8. Dennis Adjei; 9. Ignacio Pina; 10. Ialo Guerrero.

PESOS MOSCAS

Campeón: Pone Kingpetch.

1. Sadao Yaoita; 2. Johnny Caldwoll; 3. Mimoin Ben Alí; 4. Mudo Esparza; 5. Pascual Pérez; 6. Mitsunori Seki; 7. Risko Luukkonen; 8. Nacho Escalante; 9. Hiram Bacallao; 10. Leo Zulueta. — Alfil.

Carbajo debutó en Madrid, batiendo a Segura

Madrid, 6. — En el Palacio de Deportes se ha celebrado esta noche, con un cuarto de entrada, la acostumbrada velada de boxeo, en la que se han registrado los siguientes resultados:

Mariano Martín vence por puntos, en seis asaltos, a Santamaría en combate dentro de los ligeros.

Carbajo, olímpico de Roma, derrotó por puntos a Segura, en combate a ocho asaltos, en el que Carbajo se presentó en Madrid como profesional.

Dentro del torneo de los plumas, Bonilla vence a Lafuente por puntos, en combate a ocho asaltos, que resultó muy disputado.

En la pelea a fondo, a ocho asaltos, Santos Seoane, campeón castellano de los gallos, derrotó al campeón marroquí de los moscas y gallos, Ben Hamed Aysel, por puntos.

El francés Pigou, venció por puntos al norteamericano «Tige» Jones

Boston. — El peso medio francés Marcel Pigou ha vencido por puntos al veterano Ralph «Tige» Jones en combate concertado a diez asaltos.

Pigou declaró después de la pelea que aspira a combatir contra Paul Pender, que se retiró para ser sustituído por «Tige». Pigou declaró que formulará una protesta por escrito contra la actitud de Pender. — Alfil.

BALONMANO

Las notas agudas de la Liga Nacional

corrieron a cargo del Badalona, Altos Hornos y Amaikat-Bat

Arrahona y Granollers se apuntaron claras victorias

Que la Liga Nacional de Balonmano promete ser dura y muy competida, quedó demostrado de una manera absoluta en las dos jornadas disputadas simultáneamente en Sabadell, Badalona, Madrid, Valencia y Sagunto, en el breve espacio de veinticuatro horas, y que inauguraron oficialmente la tercera edición de esta máxima competición nacional.

De los trece encuentros jugados entre el sábado y el domingo, cabe destacar en primer lugar la sensacional victoria de la Juventud Gimnástica de Badalona sobre el C. D. Sabadell, a través de un encuentro que levantó continuamente de sus asientos a los casi mil quinientos espectadores que presenciaron el desarrollo del encuentro, que debe de ser catalogado como uno de los más emotivos y espectaculares que se han disputado en estos últimos tiempos. Los badaloneses, que debutaban en la Liga Nacional, no podían alcanzar, ciertamente, un triunfo más resonante. Triunfo, opr otra parte, y a pesar de que se materializó de penalty y casi en el último minuto, que fué ganado a pulso y a través de un entusiasmo y una voluntad dignos de los mejores elogios, y en el curso de una demostración de auténtico y brillante balonmano. Porque fueron realmente necesarias esgrimir estas armas para derrotar a un Sabadell poderoso, seguro de sus fuerzas, en un gran momento de juego y potencia física, que acudió a Badalona con las mejores ilusiones y los mayores deseos de victoria.

El desenlace de este encuentro fué, a nuestro entender, el primer toque de atención para los considerados equipos «grandes» de la competición, si bien a tenor de los resultados habidos en estas dos jornadas iniciales, nos parece que los conjuntos «pequeños» serán los menos. Como, por ejemplo, este Badalona recién ingresado en la competición ha sido capaz de derrotar a un auténtico gigante...

Y si en Badalona se producía el primer «great event» del torneo, allá en Madrid, el poderoso Atlético de Madrid, con todos sus ases y con la dirección técnica del mismo seleccionador nacional, Domingo Bárcenas, sólo conseguía una mínima victoria sobre el Amaika-Bat, equipo de estilo rudimentario —lo juzgamos a tenor de lo visto en la temporada anterior— y que sólo había sido temible en su propia salsa... Aunque en la presente edición está hecho un coloso fuera de ella.

Y en la zona levantina, en la zona portuaria de la histórica ciudad de Saunto, el equipo del Altos Hornos, con la nueva inclusión del gran Ricardito y alguna nueva incrustación en el equipo, cuajaron dos actuaciones copletísimas, dejando fura de combate al Bressel, primero, y al Dakotas, después.

Fueron estos tres equipos los que sorprendieron con sus resultados en los primeros compases de la competición. Igual que el Arrahona, que se deshizo felizmente de sus rivales ilicitanos y alicantinos. Como lo consiguió también el «campionissimo» Granollers. Si bien de estos últimos se sabía por anticipado...

MARIO DURAN

RESULTADOS

Arrahona — O. P. Alicante	20—13
Granollers — Elche	24—12
Automovilismo — Amaika Bat	9— 9
At. Madrid — Anavak	13— 9
A. H. Sagunto — Dakotas	12— 9
Valencia — Bressel	8— 5

CLASIFICACION

Granollers	2	2	0	0	47	30	4
Arrahona	2	2	0	0	40	26	4
Valencia	2	2	0	0	26	18	4
A. H. Sagunto	2	2	0	0	21	16	4
Automovilismo	2	1	1	0	33	19	3
Juventud Bad.	1	1	0	0	20	19	2
Amaikat-Bat	2	0	1	1	23	24	1
Sabadell	1	0	0	1	19	20	0
Bressel	2	0	0	2	12	17	0
Dakotas	2	0	0	2	22	30	0
Anayak	2	0	0	2	19	27	0
O. P. Alicante	2	0	0	2	31	43	0
Elche	2	0	0	2	25	44	0

B. M. GRANOLLERS, 24; ELCHE F. J., 12

Granollers, 6. — (Por teléfono, de nuestro corresponsal JOSE VIÑALS.)

En la primera parte el Granollers ha jugado con mucho nervio, pero desconcionado en todas sus líneas. No ha tenido el acierto que se esperaba ante un Elche que se presentaba como un equipo bastante inferior al Granollers, pero los visitantes se han superado ante el Granollers y han sido los ilicitanos quienes han llevado la iniciativa del partido en los primeros minutos, hasta el extremo de lograr una ventaja de 3—0 en el marcador. Después el Granollers paulatinamente ha ido reaccionando y ha logrado igualar la contienda a cuatro goles, con un gol genial de Viaña. A partir de este momento el Granollers se ha crecido extraordinariamente y ha pasado de dominado a dominador, pero sin que el Elche se amilanara, sino antes todo lo contrario, y ha respondido con briosos ataques en todo momento, si bien ha defendido mejor. El primer tiempo ha finalizado con el resultado de 8—6 favorable al Granollers.

En el segundo tiempo, el Granollers, ya más sereno, más conjuntado en todas sus líneas ha vuelto a ofrecer un vistoso juego y de gran eficacia. El Elche, sin embargo, seguía replicando con veloces contraataques, realizando jugadas de gran mérito. No obstante, el Granollers ha dado de nuevo fuerza a su ataque y ha realizado un juego de engranaje disparando imponentes tiros a puerta, hasta lograr estas dos docenas de goles que redondearon de una manera brillante el triunfo vallesano.

El arbitraje del señor Pascual, de Madrid, ha sido en líneas generales muy bueno.

B. M. GRANOLLERS: Font (Castella), Fontdevila, 6; Pregona, 2; Viaña, 6; Montané, 1; Codina, 4; Roca 1; Guix 1; Oliva y Ballesca, 1.

ELCHE F. J.: Maciá (Escobar), Candela, Azorín, 1; Moya, 1; Mirete, Candela II, 2; Villanueva, 5; Foiło, 3; Espinosa y J. Candela.

GRANOLLERS, 23; O. P. ALICANTE, 18

Granollers. — (Crónica de nuestro corresponsal VIÑALS.)

La primera parte ha sido de gran dominio del equipo local, que ha merecido marcar más tantos. El resultado de este primer período ha sido de 13 a 9, sobresaliendo la gran actuación de Viaña, que marcó un gol de un potente tiro. En el segundo tiempo mejoraron los del Alicante, pasando los locales a la defensa, poniéndose interesante el juego debido a la mejora de los alicantinos. Después volvieron los del Granollers en plan ofensivo y ganaron desahogadamete, acusando sus rivales de un duro, aunque sin ser violento.

Destacáronse Pregona e Iborra, que fueron los mejores

Arbitraron Asparra, de Madrid, y le auxiliaron en las bandas Elías y Sason, de la catalana.

GRANOLLERS: Mons (Castelló), Fontdevila, 7; García, 3; Pregona, 4; Roca, Guix, 3; Garriga, 2; Viaña, 3; Montané, 1, y Serra.

O. P. ALICANTE: Ramón Ibans, 1; Botella, 2; Martínez, Carratalá, 1; Vázquez, 2; Iborra, 2; Piqueras, 5; Sáez, 5, y Agulló.

ARRAHONA, 20; O. P. ALICANTE, 13

Sabadell, 6. — (Por teléfono de nuestro corresponsal G. PASTOR.)

Al O. P. Alicante le hemos visto algo inferior con relación a la pasada temporada. Y prueba de esto es que durante el transcurso del partido nunca han logrado inquietar al equipo arrahonista, que en distintas fases del encuentro ha efectuado juego de gran calidad. Por los alicantinos hay que destacar la actuación del internacional Vázquez, que fué uno de sus mejores elementos, pero un hombre solo es muy poco bagaje para romper la armonía de un cuadro como el Arrahona, que ha iniciado la competición en buena forma.

La primera parte terminó con el resultado de 12—6, clara diferencia que fué manteniéndose durante el segundo tiempo hasta terminar con la victoria del Arrahona por 20 a 13

Ha arbitrado el partido el colegiado madrileño Azparren

ARRAHONA: Batlle, Castillo, Argemí, 1; Solé, 1; Gasulla, Fargas, 11; Padrós, 1; T García, 2; Sáiz, 2; Brosa, 7, y José Luis, 5.

O. P ALICANTE: Botella, Ivan Martínez, 2; Carratala, 2; Rochel, 1; Lizón, Agullo, 2; Vázquez, 4; y Such, 2.

El debut del jugador internacional José Luis García en las filas del Arrahona ha sido muy feliz, con una actuación muy completa. También ha destacado Tomás García, poniendo mucho orden en los ataques, marcando, por añadidura, dos espléndidos goles.

Libro que le demuestra la facilidad con que puede aprender Inglés, Francés, Alemán o Italiano, práctica y rápidamente en su casa.

Aproveche la oportunidad que se le presenta de mejorar su posición.

Mande el Cupón Pidiendo el LIBRO GRATIS

instituto INTER

Aportado 1.164 - BARCELONA

Manden mi libro GRATIS.
D.
Calle ... n.º
Ciudad
Provincia

Instituto INTER Se 41 V
Apartado 1.164 - Barcelona

Pepita Coy, revelación en carreras sobre patines en pista, se adjudica los tres títulos regionales

Manuel Lahosa y C. P. Neveras Saez, líders del II Trofeo Coca-Cola

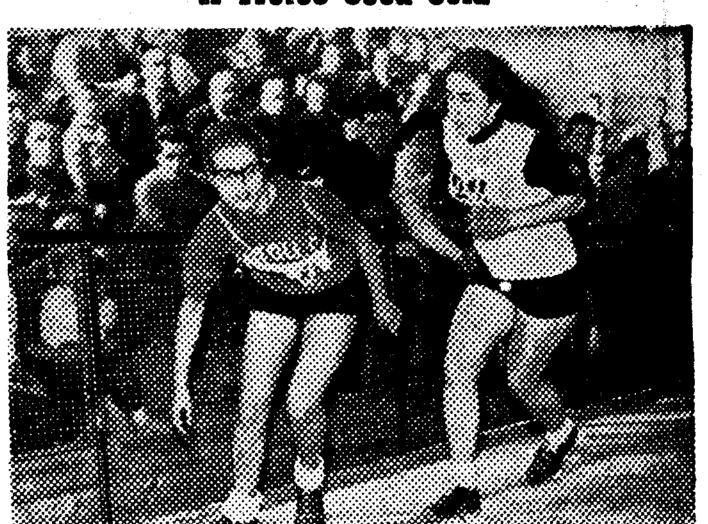

Dos aspectos del magnífico festival celebrado en la mañana de ayer, en el Pabellón del Deporte de Granollers, en el curso del cual se disputaron los Campeonatos de Cataluña femeninos de carreras sobre patines en pista, de las cuales vemos en la parte alta del grabado una fase de la carrera de los 5.000 metros. En la parte baja, cinco de los participantes en la prueba infantil de «kars». (Fotos Alguersuari)

Es sorprendente cómo las carreras sobre patines van cosechando nuevos y definitivos éxitos en cuantas ocasiones se llevan a cabo en pruebas de dicha índole. Y si hemos visto con frecuencia estos éxitos entre otros circuitos abiertos, la matinal celebrada ayer domingo en el Palacio de Deportes de Granollers, fué un sensacional recital del bien correr sobre los patines, lo que dió amplio motivo a los aficionados de la capital del Vallés oriental, a saborear la emoción desde el principio al fin de dicha reunión, ya que si las muchachas pusieron todo su entusiasmo en las pruebas disputadas, los muchachos no les fueron a la zaga.

PEPITA COY, AL COPO DE TODOS LOS TITULOS DE CATALUÑA EN PISTA

El programa previsto, en cuanto a la importancia de las competiciones, puede decirse que era de importancia excepcional. «Tanto pesa, pesa tanto...», podríamos repetir, ya que los Campeonatos de Cataluña no desmerecieron de la primera jornada del II Trofeo Coca-Cola, pero por importancia de los títulos en litigio daremos preferencia a los Campeonatos de Cataluña.

A fe que no podíamos suponer que a pesar de su aparatosa caída en las eliminatorias de 500 metros consiguiese adjudicarse con limpieza todos los campeonatos. Y sin embargo así fué, pues Pepita Coy, jovencita y aparentemente frágil, demostró un genio y unas cualidades para la pista, realmente asombrosa, y dejó vislumbrar que, si continúa con su entreno metódico, llegue a ser una de las figuras más destacadas del ámbito nacional y una promesa para los futuros Campeonatos del mundo en pista.

Supo en todo momento escoger el punto flaco de sus adversarias para lanzarse decidida hacia la primera posición, demostrando una preparación sencillamente admirable. Sin embargo, no le fué fácil tampoco conseguir sus propósitos porque encontró en Pepita Cuevas una temible adversaria, que no se entregó fácilmente. También Mercedes Senent batalló de firme y llevó la delantera en diversas fases de los 3.000 y 5.000 metros. El premio a su tesón fué merecido segundo y tercer puesto.

Las clasificaciones en estos Campeonatos de Cataluña femeninos fueron como sigue:

500 metros: 1. Pepita Coy (Matollo Sport), 1'32", 2. Mercedes Senent, 1'36", y 3. Pepita Cuevas, 1'37", las dos últimas del C. P. Neveras Sáez.

3.000 metros: 1. Pepita Coy, 8'32"; 2. Pepita Cuevas, 8'32"1/5; 3. Mercedes Senent, 8'37".

5.000 metros: Pepita Coy, 12'59"; 2. Pepita Cuevas, 13'; 3. Mercedes Senent 13'12".

UNA INTERESANTIMA PRIMERA JORNADA DEL II TROFEO COCA-COLA

Decíamos que no desmerecieron de la emoción en los Campeonatos de Cataluña las pruebas integrantes de la primera jornada del II Trofeo Coca Cola. Se batalló de firme y ello dio motivo a que se mantuviera durante toda la matinal un ambiente de emoción, siendo difícil señalar a cuál de las tres pruebas cabe el primer puesto en orden e importancia espectacular. Indiquemos, sin embargo la carrera a la americana, en la que vimos un constante cambio de líder, siguiendo el público con el mayor interés, la enorme lucha entablada, y sus aplausos y alientos ayudaron a infundir mayores ánimos, si cabe, a los corredores. Vencieron finalmente Lahosa-Peñarroya, del C.P. Neveras Sáez «A», y a continuación Morales-Tomás, del Sáez «B»; 3. Llambrich-Albert, del de Granollers; 4. Ibáñez-Boet, del Matollo Sport, y 5. Ribé-Bellmunt, del de Badalona.

En la de persecución, después de las correspondientes eliminatorias, dió vencedor al mismo equipo, y en la de eliminación, que fué seguida asimismo con muchos aplausos, fué primero Lasahosa, seguido de Ibáñez; 3. Morales; 4. Pelarroya; 5. Tomás, hasta diez clasificados.

Después de esta tercera carrera la clasificación general de la primera jornada para el II Trofeo Coca-Cola fué como sigue:

Individual: 1. Lahosa, de Sáez «A»; 2. Peña, Sáez «A»; 3. Ibáñez, Matollo; 4. Morales, Sáez «B»; 5. Tomás, Sáez «B»; 6. Albert, Granollers; 7. Llambrich; 8. Boet; 9. Bellmunt, y 10. Ribé.

Por equipos: 1. C. P. Neveras Sáez «A»; 2. C. P. Neveras Sáez «B»; 3. Matollo Sport; 4. Granollers, y 5. Badalona.

Así quedan las posiciones en este interesante Torneo Provincial, que arbitraron con acierto los señores Luis Meléndez, árbitro internacional, J. Ribé y Martorell, del Regional, cuidando de la dirección de la carrera César Salinas, pudiendo destacar que ha sido una perfecta organización del Club Matollo Sport.

Al final de las competiciones fueron impuestas las bandas de campeona a Pepita Coy, por el vicepresidente de la Federación Catalana de Patinaje, don Amado Capdevila, a quien acompañaba el vocal de la misma don Pedro Torres.

DESTACADA ACTUACION EN PATINAJE ARTISTICO

Cabe destacar la colaboración de la sección de patinaje del C. D. Layetano, con la actuación de seis de sus destacadas figuras. Tanto Merceditas y Ginesita Giné, como Mariana Carbonell, María Carmen Carreras, Celia Nicolau y Lydia Gumá evolucionaron por la pista con singular maestría y sorprendente acierto, que les valieron grandes aplausos de los espectadores, estupenda labor divulgadora de esta modalidad de patinaje.

LA EMOCION DE LOS GO-KARS

Y por último destaquemos la presencia y actuación, por primera vez en pista, de los «go-kars» infantiles gracias a la gentileza de Talleres Arau y de Casa Jorba y la colaboración de Cascos Duraleu Forte. Se disputaron dos mangas y una final. En la primera venció Jaime Arau, seguido de Ricardo Boada, Juan B. Gonzalez, I. Miró y J. M. Castro.

En la segunda victoria correspondió a José M. Castro, seguido de Ricardo Boada, Jorge Arau, Jorge Miró y Juan Miró, y en la final el vencedor fué Ricardo Boada, seguido de Jorge Arau y José María Castro.

Señalemos que fué muy interesante y espectacular la marcha de estos kars, por la pista, con sus incidencias y rapidez, que merecieron grandes aplausos del público. Colaboraron también en el festival el señor Clotet, director del Vallesca, S. A., concesionario de «Coca-Cola» en el Vallés; la dirección del Palacio de Deportes de Granollers, así como «Ultramar Express» y su representante señor Colomer.

J. CASTRO CHESES

Muebles FANLO

PARA OFICINAS Y DESPACHOS

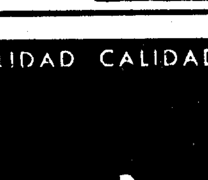

JOVELLANOS, 1

CALIDAD CALIDAD CALIDAD CALIDAD CALIDAD CALIDAD CALIDAD CALIDAD CALIDAD CALIDAD CALIDAD CALIDAD CALIDAD CALIDAD CALIDAD CALIDAD CALIDAD CALIDAD CALIDAD

COÑAC "ESPECIAL TERRY" (MALLA AZUL)

CALIDAD CALIDAD CALIDAD CALIDAD CALIDAD CALIDAD CALIDAD CALIDAD CALIDAD CALIDAD CALIDAD CALIDAD CALIDAD CALIDAD CALIDAD CALIDAD CALIDAD CALIDAD CALIDAD